

MĚSTA A OBCE #SAZIBUDOUNOST

Seminář ÚSES – ZELENÁ PÁTEŘ KRAJINY

Petr Kazda, NADACE PARTNERSTVÍ Brno, 9. 9.
2020

CÍLE

- 1) **představit iniciativu Sázíme budoucnost a její přínos pro města a obce**
 - zdroj sdružující možnosti financování mimo OP ŽP
 - nástroj metodické a legislativní podpory výsadeb
 - důraz na kvalitní výsadby a následnou péči
 - sběr dat o výsadbách a druhové skladbě

- 2) **nabídnout možnosti spolupráce a pomoci při výsadbách**

NAŠE CÍLE



**VYSADIT 10 MILIONŮ
STROMŮ**

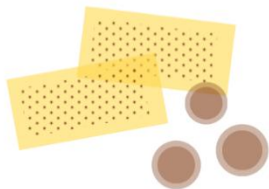

FINANCE NA VÝSADBY



ZMĚNY ZÁKONŮ



UMOŽNIT SPOLUPRÁCI



**KVALITNÍ VÝSADBY A
PÉČE**

ZAPOJIT SE MŮŽE KAŽDÝ

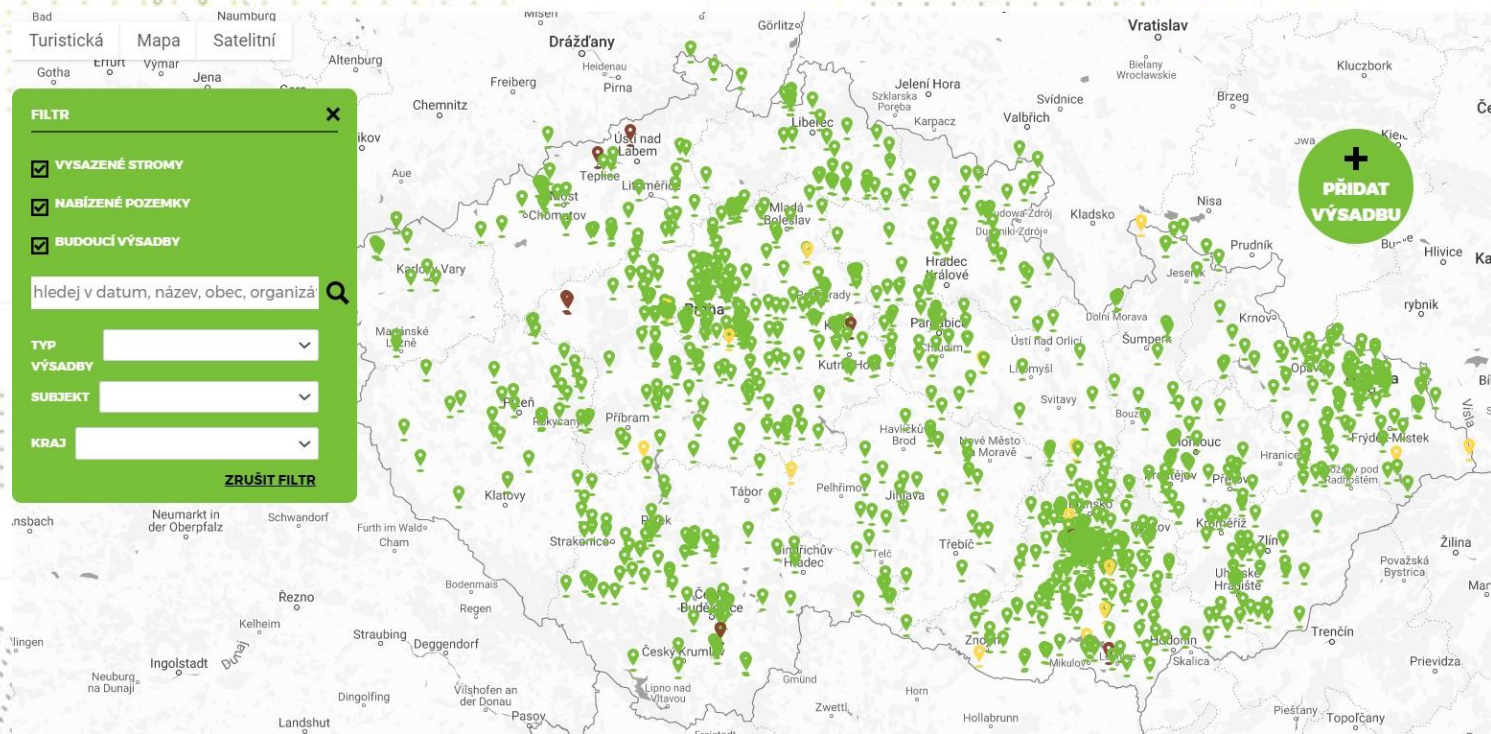

ČESKO#SAZIBUDOUNOST

- 583 820 STROMŮ
- 12 548 DOBROVOLNÍKŮ
- 1 028 VÝSADEB



KDO#SAZIBUDOUČNOST

Nejaktivnější sazeči jsou města a obce (381 akcí), které následují spolky a neziskovky s 259 akcemi a občané se 195 akcemi. Veřejné instituce zorganizovaly 110 akcí, firmy 42 akcí a zemědělci a vlastníci půdy 22 akcí. Školy a vzdělávací instituce stály za 19 akcemi.

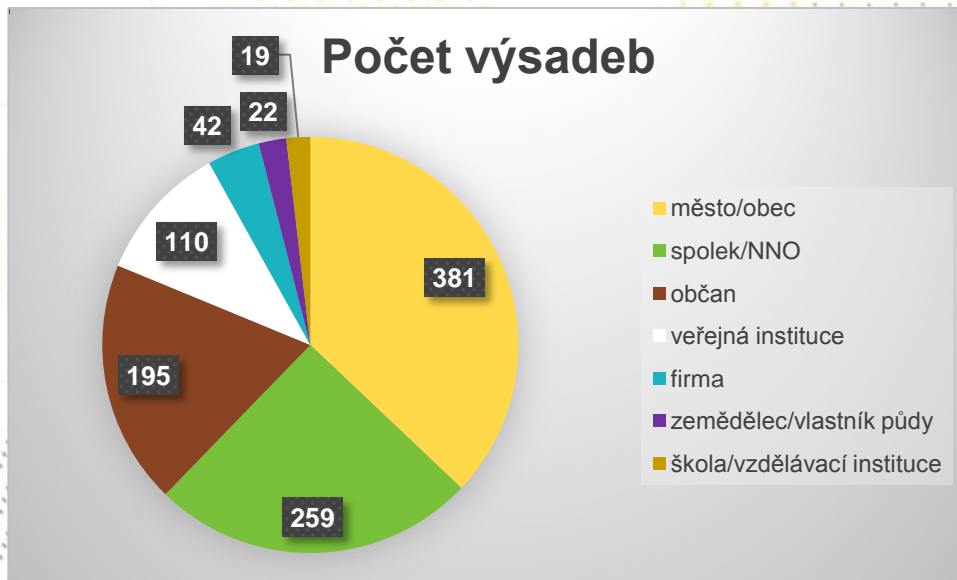

ZAPOJENÍ DOBROVOLNÍCI

Celkem se do výsadeb zapojilo přes 12 tisíc lidí. Nejvíce sazečů nalákaly na své akce spolky a neziskovky (5 310) spolu s obcemi (4 732). Lidí z firem sázelo 1 075, mladých se zapojilo 321.

Počet dobrovolníků

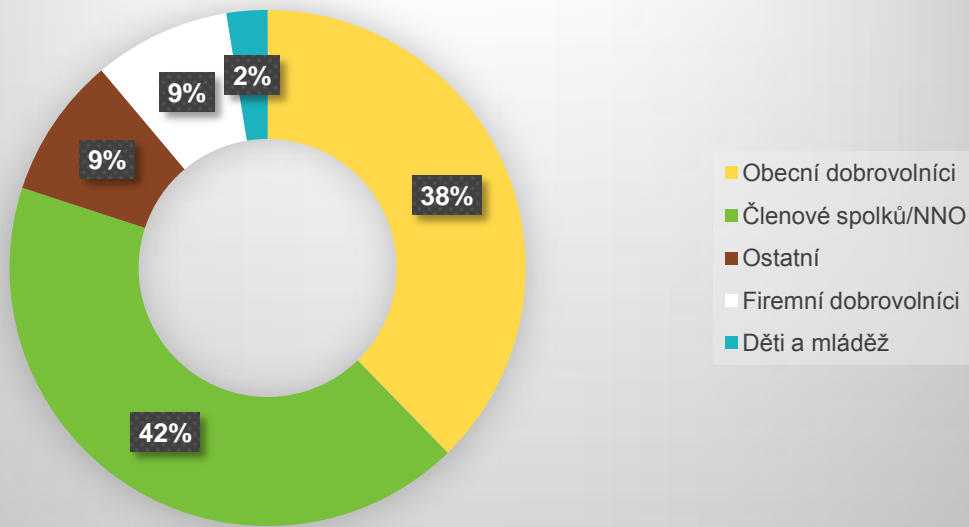

KDE SE SÁZÍ

Celkem proběhlo 1 028 výsadeb. Mezi top 5 nejaktivnějších krajů, co do počtu výsadeb patří Jihomoravský kraj (267 akcí), následovaný Středočeským (170), Moravskoslezským (103), Jihočeským (92) a Pardubickým, Olomouckým a Ústeckým (48 akcí všechny tři kraje).



CO SE SÁZÍ

Nejčastěji lidé sázejí listnaté druhy, vévodí duby a javory, národní lípa je na třetím místě. Do top 10 se probojovaly i dva jehličnany: borovice a modřín a z ovocných stromů třešeň.

Druh stromu

Druh	Počet
dub	199410
javor	70930
lípa	67935
borovice	60848
habr	42613
olše	27495
bříza	14820
jeřáb	14242
třešeň	13779
modřín	11954

FINANCOVÁNÍ VÝSADEB

Finance na vaše výsadby

Aby se stromy ujaly, je vhodné je sázet zejména v říjnu a listopadu. Příprava větších akcí navíc vyžaduje čas. Proto se většina dotačních programů z veřejných rozpočtů i grantových výzev ze soukromých zdrojů vypisuje na jaře a o podpoře se rozhoduje během léta. Pro ty, kdo chtějí sázet a hledají finanční podporu, otevřel například Státní fond životního prostředí administrativně nenáročnou grantovou výzvu na malé projekty (do výše čtvrt milionu korun).

VEŘEJNÉ ZDROJE

NAVÝŠENO O 100 MILIONŮ: SFŽP - Národní programy



AOPK - Podpora obnovy přirozených funkcí krajiny



DALŠÍ ZDROJE

Nadace Partnerství - Zelené oázy



PROPOJOVÁNÍ AKTÉRŮ

NABÍZÍM POZEMEK

Ani dvoje ruce občas nestačí. Máte k dispozici sazenice, nářadí nebo váš pozemek leží ladem? Klikněte a nabídněte je ostatním.

Jak nabízení pozemků funguje?

NABÍZÍM POZEMEK

Máte pozemek, na kterém byste rádi vysázeli stromy, ale schází vám prostředky, čas či síly výsadbu uspořádat a provést nebo je pro vás pozemek příliš „z ruky“? Nevadilo by vám pozemek poskytnout skupině dobrovolníků, aby výsadbu provedla za vás (a nebo třeba i za vaši účastí)? Pokud ano, můžete svůj pozemek nabídnout na našem webu vyplněním [formuláře](#). Pozemek se tak zobrazí na naší mapě a bude viditelný pro ty, kteří místo pro výsadbu hledají. Skrz kontaktní formulář na stránce vás bude moci nřinadný zájemce kontaktovat. Zbytek

Jak se o stromy starat? Kolik čeho a kdy potřebují

ČASTÉ CHYBY
A PŘÍKLADY DOBRÉ PRAXE

O jakýchkoliv úpravách by měl vždy vědět vlastník stromu. Větší zásahy by měly být provedeny odborníkem nebo pod jeho dozorem!

ZÁLIVKA



- Zaléváme spíš méně často větším množstvím vody (vždy s ohledem na aktuální klimatické podmínky)
- Zaléváme konví či hadicí s rúžicí, ne pod tlakem
- A to vodou odstátou, ideálně dešťovkou - bez chemikálií

ŘEZ



- V každém období života strom potřebuje jiný druh řezu
- Zásadní je odborné provedení řezu
- **Certifikovaní Arboristé** vám s tím pomohou

OCHRANA



- Ochrana před uhuštěním půdy
- Ochrana kmene a terminálu před poškozením
- Ochrana nesmí být sama příčinou poškození

ZAPOJIT SE MŮŽE KAŽDÝ

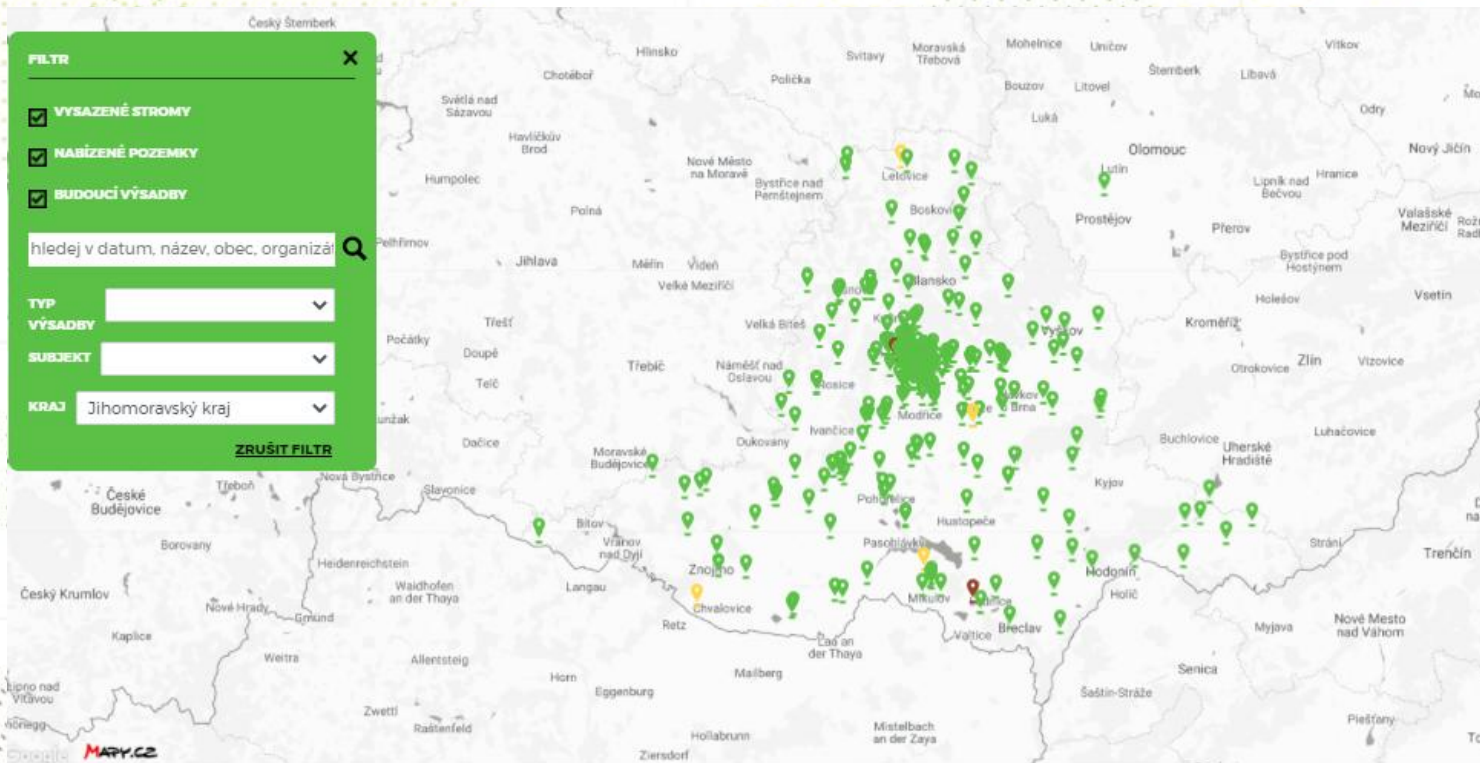

JAK SÁZÍ JIHOMORAVSKÝ KRAJ

- **Registrováno 9974 vysazených stromů**
- **Zapojilo se 3657 lidí**
- **Sází města a obce: Město Pohořelice, MČ Brno-sever, Obec Vedrovice**
- **Sází občané a spolky: Okrašlovací spolek Mikulov, TJ Sokol, Sázíme stromy, z.ú., soukromý zemědělec Jan Viktorín**
- **Sází veřejné instituce: ZOO Brno, SPÚ, Veřejná zeleň města Brna**

CO SÁZÍ JIHOMORAVSKÝ KRAJ

Typ výsadby

Typ výsadby	Počet výsadeb	Počet stromů	Počet dobrovolníků
alej	133	5169	2296
solitér	66	1995	46
sad	43	1384	445
zelená oáza	28	1130	702
remízek	4	226	17
větrolam	3	70	151

CO SÁZÍ JIHOMORAVSKÝ KRAJ

Druh stromu

Druh	Počet
lípa	2533
třešeň	652
javor	614
slivoň	579
habr	442
hrušeň	390
dub	388
jabloň	353
mandloň	285
jeřáb	267
ořešák	129

HRUŠKY



Větrolam - biokoridor

Větrolam - biokoridor, prvních 200 m délky vysázeno na podzim r. 2018, dalších 200 m vysázeno na podzim r. 2019. Nachází se zde střídavě oplocené sekce se sazenicemi dubů letních, javoru babyky, habru obecného a dalších; a sekce s individuálními ochranami s třešňí ptačí, jeřábem břekem, lípou malolistou a topolem šedým a černým. Po okrajích větrolamu byly také vysázeny keře, např. hloh obecný, ptačí zob obecný nebo líska obecná.

KDY:

9. 11. 2019

TYP VÝSADBY:

větrolam

ORGANIZÁTOR:

Forest-Agro Hrušky;
Mendelova univerzita
v Brně

KDO STROMY VYSADIL:

organizátoři a
dobrovolníci
150 sázejících

KDO O STROMY PEČUJE:

Firma Forest-Agro,
zaměstnanci
Mendelu v Brně

DRUHOVÁ

TELNICE



Osvěžení pro duši i ovzduší

Projekt navazuje na víceleté přetváření zanedbaného místa vesnice plného náletových dřevin na park. Jedná se již o 3. etapu sázení stromů za účasti veřejnosti - ti pomáhají i se zajištěním následné péče o vysazené stromy a dle zalévacího plánu se střídají v zalévání, obzvláště v období sucha a horka. Nový park navazuje na dětské hřiště a cyklodráhu pro malé cyklisty. Umožňuje propojení dráty VVN oddělené Nádražní čtvrti s centrální částí obce pro procházky, hry a odpočinek. Kromě dětí a dospělých se stane útočištěm i drobného ptactva, hmyzu a místem, kde se spojí kulturní život s přírodou.

KDY:

8. 11. 2019

TYP VÝSADBY:

zelená oáza

ORGANIZÁTOR:

Obec Telnice

POČET STROMŮ:

56

DRUHOVÁ SKLADBA:

javor 14x
dub 5x
lípa 8x
hrušeň 8x
jabloň 9x
třešeň 4x
mišpule 5x
kdouloň 3x

VELKÉ HOSTĚRÁDKY



Výsadba stromů a keřů na ekofarmě

Spolek Veselá biofarma chce v rámci tohoto projektu ukázat veřejnosti možnosti řešení problematiky eroze, sucha, krajiny tvorby a ochrany biodiverzity v kopcovité zemědělské krajině této části jižní Moravy. Na vyčleněných pozemcích, které obhospodařuje ekologické farmy VH Agroton, začne s výsadbou 2 linií ovocných stromů a keřů. Pozemky se nacházejí nad obcí Velké Hostěrádky, kam často míří obyvatelé obce na procházky se psy, do nedalekého lesa nebo na projížďku na kole. K podzimní výsadbě budou přizváni obyvatelé Velkých Hostěrádek i širší veřejnost v rámci Dne otevřených dveří spolku

KDY:

28. 10. 2019

TYP VÝSADBY:

remízek

ORGANIZÁTOR:

Veselá biofarma, z.s.

POČET STROMŮ:

53

**DRUHOVÁ
SKLADBA:**

višeň 4x

slivoň 15x

ořešák 3x

meruňka 6x

jeřáb (oskeruše) 3x

jabloň 20x

kaštanovník jedlý 2x

DOLNÍ BOJANOVICE



Výsadba dvojaleje Dolní Bojanovice

Výsadby dvoualeje v obci Dolní Bojanovice na parcelách č. 3500/3, 3500/4, 3501/3, 3501/4, k.ú.: Dolní Bojanovice

Koncepce prostorového uspořádání území předpokládá vybudování nového krajinného prvku – dvoualeje vyšších tvarů slivoni v místě styku mozaikovitě pestré krajinné struktury s produkčními plochami zemědělské velkovýroby. Tato dvoualej bude posilovat pestrost a diverzitu kulturní krajiny.

KDY:

30. 11. 2019

TYP VÝSADBY:

sad

ORGANIZÁTOR:

Jan Viktorin

**KDO STROMY
VYSADIL:**

Jan Viktorin

3 sázející

**KDO O STROMY
PEČUJE:**

Vítězslav Janeček

POČET STROMŮ:

48

**DRUHOVÁ
SKLADBA:**

slivoň 48x

Lednice

Budu ho rozšiřovat s bratrem, který má podíl na sousedním pozemku..

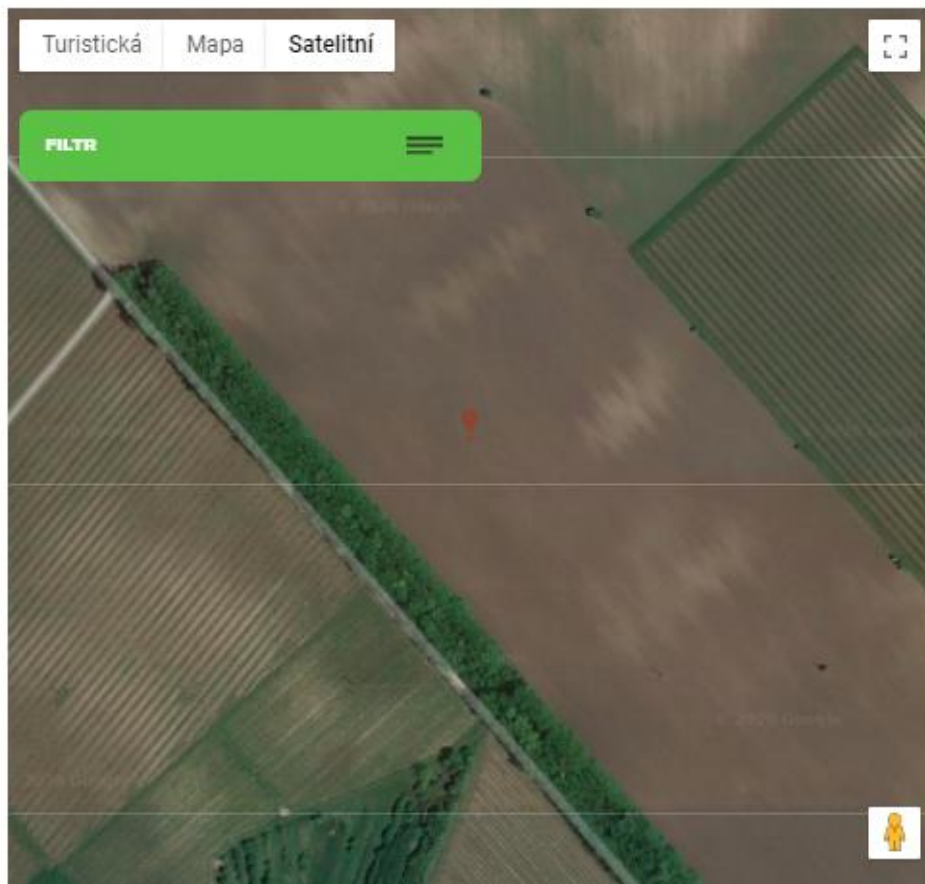

VELIKOST POZEMKU:

1295 m²

INFORMACE K POZEMKU:

Lednice na Moravě, p.
č. 2564/30, orná půda

PREFEROVANÝ TYP VÝSADBY:

bez preference

POSLAT DOTAZ MAJITELI

JMÉNO*

PŘÍJMENÍ

E-MAIL*

TEXT*

NÁSEDLOVICE A DRAŽŮVKY



Výsadba podél cyklostezky Ždánka

Vysazovali jsme původní listnaté druhy dřevin, keřů a ovocné stromy. Pokud to bylo možné, dali jsme přednost stromkům na semenné podnoží, které jsou odolnější. Výsadba proběhla dle plánu v katastrech obcí Dražůvky a Násedlovice, a to vždy z jedné strany cyklostezky, kde byly pozemky ve vlastnictví obce či mikroregionu. Výsadba v Dražůvkách prostorově navazuje na výsadbu linie lip podél cyklostezky, kterou zajistila obec Dražůvky. V erozně problematické oblasti se tak podařilo olemovat výsadbou cyklostezku v délce cca 600 m. Výsadba proběhla 23.11. v Dražůvkách a 24.11. v Násedlovicích.

KDY:

24. 11. 2019

TYP VÝSADBY:

alej

ORGANIZÁTOR:

Obec Násedlovice

KDO STROMY

VYSADIL:

zaměstnanci obcí,
myslivci a další
dobrovolníci
37 sázejících

KDO O STROMY

PEČUJE:

obce

POČET STROMŮ:

43

DRUHOVÁ

SKLADBA:

ořešák 3x

isřítb. 2x

ŠATOV



Alej svobody'20/Allee der Freiheit'20

KDY:

14. 11. 2020

TYP VÝSADBY:

alej

ORGANIZÁTOR:

Městys Šatov a
Nadace Partnerství

OČEKÁVANÁ ÚČAST:

500 dobrovolníků

**REGISTRACE NA AKCI /
REGISTRIERUNG FÜR DIE
VERANSTALTUNG**

JMÉNO / NAME*

PŘÍJMENÍ /
NACHNAME*

E-MAIL*

POČET DOSPĚLÝCH / ZAHL DER
ERWACHSENEN*

CO NABÍZÍME PARTNETRŮM

- Nástroj pro **zapojení široké veřejnosti do výsadeb** s cílem zvýšit odolnosti krajiny a měst vůči změnám klimatu
- Webový portál s **interaktivní mapou a metodikami** pro **monitoring výsadeb** na území obcí
- **Pomoc s naplánováním výsadeb**
- Propojení **finančních zdrojů** veřejných a soukromých pro větší dopad na změny v krajině i v intravilánech
- Finanční zdroje pro **výsadby v extravilánech**
- Spolupráci na **legislativních změnách**
- **Propagaci** městských či obecních výsadbových aktivit

CO POTŘEBUJEME

- Deklarace připojení k iniciativě SB
- **Registrace výsadeb realizovaných v letech 2019 a 2020**
- Stanovení cílů pro výsadby
- **Koncepční spolupráce** – určení kontaktní osoby za úřad/obec/instituci...



CO NÁS ČEKÁ V ROCE 2020

- Alespoň 1 milion registrovaných stromů
- Zapojení 20 % z celkových 6 248 obcí v ČR, krajů, dalších firem a institucí
- 20. 10. Vyhlášení Stromu roku ČR
- 20. 10. – 20.11. Měsíc pro stromy – hlavní výsadbová kampaň
- 17. 10. Alej porozumění, Hostivice, Jeneč
- 14. 11. Aleje svobody – završení podzimní výsadbové sezóny, Šátov

Děkuji za pozornost

petr.kazda@nadacepartnerstvi.cz

